臺灣新報（夕刊）
四月一日
價二部一　夕刊定價
發行所　臺灣日日新報社
臺北市旭町（電話番号七八番）　臺北支局
嘉義市寶町（電話番号〇〇）　臺中支局
臺南市錦町（電話番号〇〇）　臺南支局
高雄市旭町
花蓮港市入船町　花蓮港支局
大阪市西區靱南通五丁目
（ヘラルドビルディング内）　大阪支局
東京市京橋區銀座二丁目　東京支局
編輯兼發行人　佐々木雄

くあば幕の戰政

政府と政黨が運命をかけて

肅正選擧を目標に相當嚴重な取締か

【東京一日發】第七十議會は會期最終月に突如擡頭された解散の噂とともに政民兩黨を始めその他の會派に至るまで一切を總選擧の坩堝に投げ入れた。即ち第二十回總選擧期日は四月三十日と決定し一日付公布とともに選擧運動費用の法定制限額を告示することとなつた。これを同時に各立候補者は供託金を供託し屆出をなして選擧運動の實戰に入ることとなつたが、今次總選擧の特異なる点は政民政策に何等確乎たる林内閣が政民兩黨の態度が時局に對する認識を缺くものとして是非を天下に問はんとするもので、林内閣勝つか、政黨勝つかを國民の批判に委ねる重大な政戰である、政府側は政民政策の分析作用又は革新的政策の出現を相當熱心して既に既定方針に則り廣正選擧を目標に相當嚴重なる選擧取締を行はんとしてゐるに對し、政黨側は今回の解散を理由なき選擧としてゐるので反政府氣勢は選擧戰の進展するに從つて更に高揚するものと見られるので林内閣が總選擧の結果を待つて特別議會を開くまでに至るかどうかは全く選擧を許さぬものがある、從つて既成政黨の分裂に変化なき限り政局の安定は望み得ないことで政府對政黨の運命を賭けた白熱的政戰は愈よ展開される

【東京一日發】林首相は今回の解散に伴ひ新に政黨として國民に信を問ふことなつた關係上今少しく國民に政府の所信を徹底せしめ以て選擧に對する眞に國民に普及せしめる必要を痛感し、近い機會に何等かの形式をもつて林内閣の意圖する革新政策の具體的全貌を國民に明らかにすべく各閣僚會議と意思疎通を進めてゐる

革新政策を聲明

政府が近く具體的に

【東京一日發】林首相としては既に議會開會前に政府が組閣直後に聲明した政綱政策は餘りに抽象的に過ぎ國民は政府の意圖する政策を殆ど熟知するに苦しむ狀態だつたが、來るべき總選擧後の特別議會では新に林内閣獨自の各種革新政策を相當に盛られる情勢にあり、この政府の抱懷する意向を具體的政策として國民間に聲明する必要を認めたもので、林首相としては既に議會開會前に政府の意圖する革新政策を殆ど國民に明らかにすべく各閣僚會議と意思疎通を進めてゐる

一、國力の充實
一、國防の充實
一、國體觀念の明徴

を根本綱領としてこれを政府が如何なる政策の樣に具體化するか、その方策を出來るだけ速かな機會に明かにすべく各閣僚會議と意思疎通を進めてゐる

總選擧の後に新黨運動進展か

近衛公を首として

【東京一日發】旧冬來政界、財界、軍部の各方面に醞釀されて來た所謂新黨運動、即ち貴族院議長近衛文麿公を中心とする新興政治勢力の結成（前田米藏、中島知久平、櫻内幸雄、永井柳太郎、有馬頼寧、伯爵、後藤文夫、結城豐太郎等の企圖するもの）の運動が果して既成政黨の解散によつて如何なる過程を辿らんとするかは今各方面注視の的となつてゐるが、目下のところ右運動が解散によつて急に進展するとは考へられない、勿論總選擧に對しては新黨樹立の大勢

地盤も協定か

政民が相提携して

【東京一日發】今次の議會解散に對し政民兩黨は相呼應して政府の不當なる態度を明かにしてゐる。即ち政府側が解散後安藤政友會總裁は二十一日開會の解散後政黨は非立憲極まる擧措であるから議會において聲明をもつて總選擧に臨み政府と對戰して必勝を期したい旨を強調したに對し、永井幹事長は「本決定のため態度を與へなかつたがその態度には同感なる旨を明言し、政黨は解散後直ちに政府に對して共同戰線を張り總選擧後の政局に對しても共同戰線を張り總選擧後の政局に對しても共同戰線を張り總選擧後の政局に對しても

御出迎への邦人に御言葉を賜ふ

御食事を御中止され マツキ驛に御下車あらせられ

【カナダ・ナショナル鉄道列車にて三十一日加藤同盟特派電發】御召列車は月も星もない暗を縫つて疾進し「マツキ」といふインディアン部落の小驛に到着した頃、兩陛下には恰も食堂で御食事中だつたが邦人を敬慕に御出迎へ「申上ぐ」との言上に、與くも早し御食事を御中止、車外に御出まし遊ばされ兩陛下には奈迎の代表者に「この人達はどの辺から來てくれたのか遠くまで御苦勞であつた」との御言葉を賜はり居並ぶ邦人は感激し思はず感涙に咽んだ。列車は三十一日午前零時二十五分ポストンパに到着、三十一日朝からロッキー山脈地帯に入り終日山を見て走るが一日は終日雨霧、二日は霧林と岩石を見てスイト（ポートアーサー）に到着、此処で御下車、敬物倉庫、驛舎、場等御視察の御優標數時間はスペリオル湖に臨むポートアーサー・トフォートウイリアムで御休養の御豫定と承はる。詳細な御日程については目下キーンリーサイド書記官とカナダ政府との間で打合せ中であるがオッタワ御到着は第初の御豫定通り二日午後五時十分と發表された

六十萬の現業員に明朗な增俸の春

民間の增給に刺戟され 各官廳も四日から實施

【東京三十一日發本社特電】物價騰貴に伴ふ民間賃金の增俸は過般來顯著と報ぜられ之に對する官廳側の態度が注目されてゐた折柄、果然四月の新年度を期して陸海軍鉄道、郵便、大藏省專賣局等五省の現業員約六十万に一斉增給の春が訪れようとしてゐる、林内閣成立當時一部の現業官廳から減俸復活と下級職員の增俸を要求されたが「今後の情勢を見た上三年度から考慮しよう」といふことになり一時立消えとなつてゐたところ陸軍ではその後各地工廠の工員、傭員の生活狀態を考慮の結果最近の物價騰貴に對應するため之ら下級職員に對し一律に日給の八分增俸を行ふことなり各工廠では四月一日から增俸を實施する樣である、一方海軍でも右の增給問題に就ては同一歩調をとるものと見られてゐるが既に十八万の現業員を有つ鉄道省でも陸軍の增給決定を聞いては俄に之に追隨することになり安次官は一日の各省次官會議に同問題を正式に決定し增給の實現を期することとなつた、又大藏省專賣局でも現在二万の現業員を擁してゐるが他の現業官廳と同樣に現業員の增給を考慮中とのことで之も右の官廳と相前後して統一同上の實現するものと見られる更に陸軍省でも臨時料金の値上げに伴ふ職員俸給の全面的改善を企圖してゐたが他の現業官廳が增給を斷行する場合には矢張り右の統一的從業員のみの增給を實現すべきと言ふから正に五月頃から實施されるものと見られる

警察招魂祭を けふ嚴かに執行

春雨けむる劍潭山上の碑前に 官民多數參列して

島都台北に於ける警察招魂祭は四月一日朝に迫る劍潭山上、領台以來殉職した警察職員約五千の靈を祀る警察招魂碑の前に於ていよいよ嚴粛に行はれた、田瑞長官代理二見警務局長、齊藤警務部長、警務局各課長、行井台北市尹、葛西大尉、民間よりは二好、河村氏等を初め多數、それに警察職員死亡者、遺族、警察縁故者、警務部、南北廳、七星郡各職員、總督府、田知事、山口宮司祭神、祭典委員長藤田知事、二見警務局長の祭文は雨に濡るる木の間を縫つて殿かに響き次いで定刻九時神官に依り祭儀陸神式、供饌等般の如く行はれ、警務局長、田瑞長官代理、二見警務局長、遺族、來賓代、父兄官は齊藤警法院長民間は河村本社長、別段代表（總督警務局警部）の玉串拜礼、饌饌、饌饌、警部式を終り九時五十分式を閉ぢた

警官、家族慰安會

公會堂で開催

劍潭山に於ける警察招魂祭を終つて翌殺日の第二の催しは正午から始まる市公會堂に於ける死殺者遺族、警務職員並に警察職員慰安會に移る、警察關係者、民間有力者、學校關係等、閑會前に場内に溢るる盛況でプログラムの第一は春納武道大會、警察官外部の個人對抗試合柔道剣道各十組つづく、警察側の出場者は來る二日に行はれる全島爭覇戰の出場候補者で壯烈な試合を展開し、終つて「靖國神社の女神」警察協會映畫等を上映、閉會した

映畫大會

市公會堂にて

全島警察官が中心となつて總感謝の漫才等あつて午後九時盛會裡に閉會した

競技部長に郷氏が就任

大會の準備軌道に

【東京一日發】東京大會の準備が愈々本格的に進捗し、オリムピック聖火も郷氏の右就任を契機として愈愈の盛況を呈するに至つた

【東京一日發】東京大會の準備が愈々本格的に進捗し、オリムピック聖火も郷氏の右就任を契機として愈愈の盛況を呈するに至つた

もう一杯・一思案

値上げで八方塞がり 花の春も浮かれられぬ

【大阪一日發本社特電】花の四月を迎へて市は正に春一色なるに之に浮かれてゐられぬ苦境に陥つた時世は深刻化して行くばかり——國ち一日から先づ郵便料の値上げと共にビール大瓶一本につき四錢値上げ、サイダーは二錢値上げで四ダース入りが七円五十錢と五円五十錢の二種、その上敢行屋が大阪府下一帯に五錢値上げ、風呂屋に行けばやはり十銭四十五錢が五十錢にうどんが一錢値上げで八錢といつた工合に値上げオンパレーズ、それにガソリンの値上げで近く自動車も上らうとの噂さ、愛國の春ではあるまい

行樂の春 一泊の旅

三、四兩日はお休み

新竹 魚池、外車場（一人乘九三錢四人乘一円七錢）時間、一時間二〇分、日月潭旅館、涵碧樓（宿泊料一円半—五円）遊覽船（一人一円五円）

師この旅行では戰に日月潭の風光を滿喫する許りでなく工業台灣の大動脈たる台灣電力の水力發電工事施設を見る事が出來て、すこぶる有意義なものと云へる、又務紀へは目下鉄道中で台車の運行が休止してゐるからその全部を徒歩に依らねばならない

關子嶺温泉

山紫水明の温泉郷、殊に三百尺上又は紅葉山公園からの眺望が面白く、山追る自動車の窓に猛狂木の緑木の彩が夢の樣に流れるのも愚くはない

汽車 台北—嘉義迄四円一五錢（時間一時間一〇分）旅館、關子嶺ホテル、吉田屋、涵心館、涵翠館など何れも一円—五円迄

バス 九五錢（時間一時間一〇分）

夜行列車を利用して二日續きを三日に使ふ夜行旅とふ試で多少は疲れが增すとは云へ駅台車を利用すれば正味二日の旅を樂かに味ふ事が出來る

明治温泉

太田潔の上流に位置し、新竹廳の温泉郷、德化廳間を入良橋温泉間（七々八キロ）小タロコと云つた道を千鳥足化の感に滿喫しつつ散歩するに上い

コース　台北—台中（乘換）鶯歌—十五—入良橋—明治温泉（泊）

入良橋—白龍—横流橋—東勢—十五—鶯歌—台北

汽車 台北—鶯歌迄（二円四〇錢）鶯歌—十五—入良橋間（九八錢）

臺車 横流橋—東勢間（一人乘二円二錢）時間約一時間

バス 東勢—十五—台北間（一〇錢）時間約一〇分間復路の台東

は蘇林線と大甲溪を挟んで反對の側を下るので途中南部測番社に寄り探ぐるべく酋蕃組を經ひ出開風景を充分に味ふ旅歩を些の危險も感じない

サンテイモン蕃社

霧社驛徒歩としては最もよき所である。麓東からタクシー一時間で二七二米の高台にある霧社驛乘りつける事が出來る、驛後には大武の雄姿を、前には頭をとした麓東野の統一的な蕃社（戸数であり倫快な感りも見られぬ事はない

更に一汗兩張つて鉄線橋のスリルを味はんとならば往復約二時間で充分に戰慄を覺える事が出來る

汽車 台北より麓東まで（六円五十錢）時間一時間

汽車 二〇錢）ハイヤー霧社迄（五円）時間一時間

ガランビ

鉄道部賢傑氏の話法を以てすれば「台灣島の最南端ガランビ燈台上遠々たる風に吼ふ熱帯万歳の声は遠く響潮に乘つて何処へか行く、目に泌む緑の海、緑の海、坦々たる水藍寅の温泉、總て南端を行く旅の鮮かな印象である、途中南端の海岸附近の竹笠浮かぶ海の眺め、城壁なつかしい恒春の街あはよくば蕃社に於て祭典の舞踊される光景に行き當らうと云ふ大望、印度牛、面白き鶏十種市場、風雅な林業試驗場、鵝鑾鼻の灯台一帯の原生林熱帯の島国に一旅を喫するガランビ神社などがあり、旅途四軍樂隊の明朗な女中氏を相手に杯をとるのも忘れてはなるまい

汽車 台北—潮州まで（六円四四錢）バス（ガランビ）二円五十錢

汽車 四重奏（一泊）—潮州まで回遊券三円五十錢

旅館、公共浴場、伊豆、濱建、亀山ホテル等（宿泊料二円前後）

阿里山登山

第一第二日曜日は蕃林所線が運轉休止で折角の此二日間に登山出來ないのは残念、丁度目醒の吉野櫻、落花の風情を見せてゐるだらふ汽車嘉義—阿里山間二円八五錢（一日一回）

大夕ロコ

世界眺望と云はれる大タロコ峡谷は近年最も遊覽客の喝采を博してゐる、河の底には例の砂金がゴロゴロと轉がつてゐる事、先づタロコを見ずして台灣の旅行を語る資格はあるまい

第一日のコースは台北—蘇澳—花蓮港（泊）

第二日花蓮港—タロコ—仙遊橋—タロコ—蘇澳—台北

仙遊橋までは大タロコの入口をのぞいた程度に十きず少なくとも大タロコ峡谷美を味はひ、新竹廳の温泉郷、德化廳間に感を云へばタビト、深水組の五氣なところが早十依上を占拠相撲場内は活氣に溢である

（宮尾は土俵祭）

宮尾舜治氏 危篤に陥る

曾つて總督府の殖産局長たりし貴族院議員宮尾舜治氏は東京市目黒區目黒三ノ五四一の自宅に於て宿痾の糖尿を療養中のところ腎炎を併發し危篤に陥つた

旅

關西大角力

正午土俵祭を行ふ 初日は上々の景氣

關西角力初日は德祭り俗ら新く盛り、當麻野等三役力士がバラリと間に切れ目を見せた一日繁地周假相撲でその幕を開けた、稽古に入るに先立つて正午土俵祭を執行した、東西に分れて天龍、鶴澤兩大關はじめ肥州山、櫻岩、松の浦神社に於て祭儀行、午後は同じく武道試合、剣聖その他の儀式を行つて賑つた

讀者優待

臺日發聲映畫の夕

四月二日午後六時半より　羅東公會堂

四月三日午後六時半より　宜蘭公會堂

四月四日午後六時半より　蘇澳公會堂

主催　臺灣日日新報社　宜蘭支局

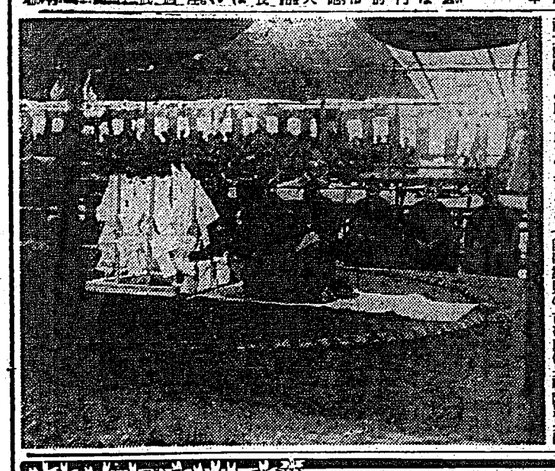

今晩の映画

◎芳乃館　書十二時上映
1三聯花　午後六時半分　八時五分
2台日發声ニュース　八時五分
3明々五十三次前篇　八時五分
4同　上後篇　八時五分

◎國際館　書三時十分上映
1裸女と鞭　午後六時半分　八時五分
2同　上　八時五分
3台日發声ニュース　八時五分
4コロナード　八時五分

◎新世界館　書十二時半上映
1百發百中の男　午後六時半分　八時五分
2戰慄を追ふ男　午後六時半分　八時五分
3アリソナ怪獣列車

◎タイゲキ　書十二時半上映
1青春酒場　午後六時〇分　八時五分
2台日發声ニュース　八時五分
3ロビンフッドの復讐
4春愛五人男

◎大世界館　書十二時半上映
1堀部安兵衛　午後六時半分　八時五分
2台日發声ニュース　八時五分
3パラマウントニュース　八時五分
4アトラクション　八時五分
5檢事とその妹

あすの天氣

台北地方　西の和風曇時雨
北部　南西の和風曇時雨
東部　北の和風曇
西部　北の和風曇後雨
南部　北の和風曇

概況（一日）七七四粍の高氣壓はバイカル湖方面に滯留し七六〇粍の低氣壓は沖縄の東方洋上にあり東に進む模樣、本島は概ね曇天海は北東の疾風強、波稍高し

（第三種郵便物認可）

家庭と婦人

一家中揃つて花見は何處へ？

三日四日の休み續きに咲き誇る名所案内

「サイタ、サイタ、サクラガサイタ」台北近郊の遠近に、ぱつと咲いた櫻花も今や櫻盛期からぱつと散り始めとなつてゐるが、まだまだ色香も失せず櫻櫻と咲き誇り、花見を誘ふ人々を待つてゐる。櫻を圍に氣軽な春の行樂氣分を一家揃つて試みるのも愉快な事であらう

櫻だよりとしては三月二十八日の日曜日から四月三日樂日及び四日の日曜日の兩日にかけが一番見頃でお花見氣分が滿喫できる。花の盛りは主として草山、北投方面である

◇

草山櫻（電話櫻）には吉野櫻、大島櫻八重の車櫻しなどがあるが郵便局附近の櫻は數本である

◇

竹子湖派出所――此処は綿櫻が多く大島櫻が數本ある、現在は七、八分咲いてゐると云はれる

◇

十八分番――此附近の櫻は係り

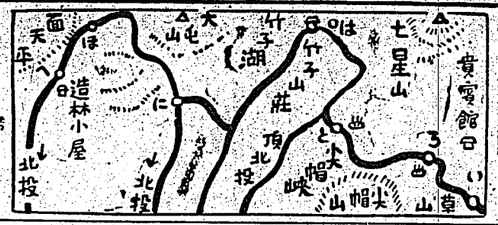

野櫻大島櫻八重の車櫻しなどがあるが郵便局附近の櫻は數本である

◇

竹子湖派出所――此処は綿櫻が多く大島櫻が數本ある、現在は七、八分咲いてゐると云はれる

◇

十八分番――此附近の櫻は係り

◇

其他の北投の双溪附近にも櫻がある花を訪ねて遠近に繰り、のんびりと休日を過すこともあながち悪くない　又ハイカーはコースを選つて花見ハイキングと洒落るのも又一興であらう

◇

面天平帰り口造林小屋附近に大島櫻が數十本ある、その中數本は二三年前から滿開期が見られたのであるから今年も相當に咲き誇ることと思はる

◇

羽衣莊園（山本義氏別莊）には綿櫻、吉野櫻、大島櫻、八重櫻等が數百本あるが綿櫻は數つて其他は相當見られるものがある（尖帽櫻の奥草山から約二キロ半）

◇

面天平帰り口造林小屋附近に大島櫻が數十本ある、その中數本は二三年前から滿開期が見られたのであるから今年も相當に咲き誇ることと思はる

◇

羽衣莊園（山本義氏別莊）には綿櫻、吉野櫻、大島櫻、八重櫻等が數百本あるが綿櫻は數つて其他は相當見られるものがある（尖帽櫻の奥草山から約二キロ半）

◇

面天平帰り口造林小屋附近に大島櫻が數十本ある、その中數本は二三年前から滿開期が見られたのであるから今年も相當に咲き誇ることと思はる

◇

挿圖の説明

（一）草山園（ろ）草山郵便局（は）竹子湖派出所に（ハ）十八分番（ほ）面天山下へ（へ）面天平帰り口（と）羽衣莊園

知られないが數百本ある若木で一、二年前から花が咲きかけたものであるが今年は相當に開くであらうと云はれてゐる、大部分大島櫻であるが其他吉野櫻、八重の車櫻も數本ある、其他吉野櫻、八重の車櫻も數本ある、大島櫻は數日前から滿開花し始めた、八重櫻は一週間乃至十日位遅れる櫻樣である、（竹子湖から徒歩行程約五キロ、北投から約四キロの地点）

◇

面天山下（昨年水此主催キャンプの際水を汲んだ水源地附近）には吉野櫻大島櫻が數百本あるが其他は相當見られるものがある（尖帽櫻の奥草山から約二キロ半）

◇

面天平帰り口造林小屋附近に大島櫻が數十本ある、その中數本は二三年前から滿開期が見られたのであるから今年も相當に咲き誇ることと思はる

◇

羽衣莊園（山本義氏別莊）には綿櫻、吉野櫻、大島櫻、八重櫻等が數百本あるが綿櫻は數つて其他は相當見られるものがある（尖帽櫻の奥草山から約二キロ半）

◇

其他の北投の双溪附近にも櫻がある花を訪ねて遠近に繰り、のんびりと休日を過すこともあながち悪くない　又ハイカーはコースを選つて花見ハイキングと洒落るのも又一興であらう

◇

挿圖の説明

（一）草山園（ろ）草山郵便局（は）竹子湖派出所に（ハ）十八分番（ほ）面天山下へ（へ）面天平帰り口（と）羽衣莊園

クツピムリオ
臺灣代表候補（2）

美しいカモシカ

口籠つて言葉の少ない齋藤ふみ子さん

台南第一次代表候補に選ばれた信濃郡麻豆の櫻樹二郎を始め今年選抜高女の櫻樹二郎を始め樂しましたい、お父さんは選抜に御新する櫻樹久三氏で西町後援会の眼やかな家庭にあつて今後の勢にある訳です。第妹六人の一人と云へばとうも選抜の選手は選抜さんにしてもふみ子さんにしても同じ六人と仲合して妙な因縁だと感心されます、兄妹の多い中はとりもなほさず兩親が健康だと云ふ証拠になる訳だと妙な事も考へながら、先づ学校を訪ねて面白い石山先生におたづねすると昭和九年四月嘉義高女から選抜直ちに選抜部特別生となり、翌十年選手として選手權大會、女子中等学校對抗選抜會に出場し

つける凄なく本年自出蹴く蛍の光を歌つたと云ふ話、記録表を見せて貰うと

一〇〇米二三秒五（公認）
同　上二三秒二（練習）
二〇〇米二九秒二（公認）
同　上二七秒九（練習）

とあつた石山先生は

「選抜は天候に恵まれず他の学校の生徒にくらべて劣つてゐるが私としてはもう以上のコーチは出来ませんから誠かよいコーチをつけて練習させてやりたいものです」

と達手可愛の選手を涙した、記者がふみ子さんの家を訪問した夜は百米に入賞、台湾の五傑中にランクされて以来この名前をさす

家庭メモ
これは重寶！

◇…油でひどくよごれた皿は、水洗ひする前に、新聞紙か、キャベツの葉を大きいままで、ぱつかぶせて置いておいて、後から石鹸をつけて、洗へばよごれなくなります　×

◇…鍋の表面の黒い人は次々焦げ出し、洋瓶の場合は瓶口に出すとうつりがよろしいのです。

…鍋の黒りをとりになるには薄ふるした紙の表下を洗浄して、始好よく切つておき、それでお茶きにたると、茶殼ばりとれます　×

◇…鍋類の食殼はお湯をこぼしたくらうでは中々に落ちはしませんが、熱いものをかけるとおくと、すぐ落ちますから切用

御存知存節季と半襟

女性美の發揮される春は特に目立つ半襟を注意せざらねばなりません。この半襟は着物と同じやうに、四季に從つて、その色合なり模様なり、模様なりを異へること迄です。春でうと、薄物の中間の地合に花鳥などの模様の淡色のものが一般に流行にも向でも似合ひます。夏半襟にもし模の模様のあるものを加へるやうに、でなく異くるる新しい感じを與へます。夏は涼しげな紗などの地質と色合の涼しいものとか、あつさりとした模様を配したものを用ひることです。

婦人矯風會が歎願書を提出

未成年者の禁酒に關して

總督府を訪ねて

四月一日は全国的に禁酒法が施行されて禁酒禁煙法違反者は罰金刑として、内務省、文部省、司法省の後援を得て「守れ国法」のスローガンの下に未成年者の禁酒、禁煙を厳しくさせるべく運動を開始するが、台北では、外地としてこの法が施行されてゐないので三十日、婦人矯風會台湾部會の形で、會長、岸理事が総督府に未成年禁酒、禁煙法の施行について台湾からの歎願書を携へて陳情した、特殊事情にある台湾の禁酒禁煙法施行方陳情について婦人矯風會長三樹兄夫人は次の様に語つてゐる

「年年の飲に陳情して居ますが未だに実施されないのを残念に思つてゐます、毎年開催される台北教化聯合會や此會事業協會の席上でもこの法の必要な事は誰もが認めながら、そして常に賛成はしながら、そして常に施行されません、昨年東京で開かれた全国禁酒大會では台湾だけで運動する事も大切だが中央に出て陳情、懇願にしては――との議があがり台湾からの歎願書数万通を添へて提出した様なわけです、これに動かされて朝鮮、樺太の外地でも陳情書を送つらしく、二外地の禁酒禁煙運動が中央大會の席で非常な活潑な運動を始めて中央の會員を驚かした事がありました、禁酒法が施行されただけではこの実績を挙げる事は出来ません、未成年者をもつ家庭の母親が能程しつかりして居ねば今頃の子供は母親を馬鹿にしてたとへ家の中では酒や煙草を飲まずとも、外では友達の間では公然と吸つてゐる事が少なくありません、伸びゆく日本の若芽を台湾の為により一層すこやかに伸したいものです、西地では既に二十一歳を二十五歳までに年齢をひきあげる事に大賛となつてゐる位です特殊事情にある台湾にも一日も早く実施され事を心から望んで臣ます

頬紅と口紅のつけ方

小型美容室

この頃は紅の使ひ方が非常に上手になつて、お化粧を活して居りますが、まだ、どうかと思はれる紅の使ひ方をしてゐる方も見受けられます

頬紅を真赤につけてゐるのは如何にも不自然に見えますし又野暮臭く感じられますから、頬紅は薄くほんのりとつけるのがよろしく口紅は反對に濃くつけるのが上品で印象的です。但しいくら濃くつけてもやはり一見指先で紅を軽にかすことが大切で、更に丁寧にすれば、こく少量のコールドクリームを指先で紅の上から押へる加減につけておけば一層口紅が引立ちます

雜誌

▲昆蟲列車（第二輯）　貴善敬曲四六倍判製用紙使用　昆蟲列車（水上太二）武藤王陵（真田亀久代）林檎のまほり（まど・みちを）蛍の林（米山愛泰）等の童謡や、京の春（平岡次郎）月夜のたにし（秋澤一郎）護方桑の桑（本多徒魔）等の曲を收めてある（東京市江戸川區東鮮場町一六七昆蟲列車本部）

▲婦人文藝（四月號）現代アメリカ女流詩人（ヘ・ヒ・ヒ・ヒ）「現代婦人雑誌の特徴」（ヒ・ヒ・ヒ・ヒ）「現代婦人企業の国際的化」（野口孝子）外二篇及（子外八名）「芳賀矢一の人間」（赤松宿子）「長谷の労働婦人の動向」八幡長野子「チエー・ホフの三人姉妹」（芳賀子）女人禁制記（芳賀矢一）外二篇（子外八名）「花形」（初谷（横田清子）「真田出雲福島（横田清子）其の他（定價五十錢　東京都目白三丁目十三番地　三番町四、新聞社）

懸賞

ありがたいお母さん！

母を讃へる歌募集

母を讃へ　母に感謝し　母を護り　母を憶ふ

内容をもつた「母を讃へる歌」（童謡にても可）を募集します

規定

・作品は四節以内　必ず下原稿用紙に認めて下さい　一等入選作はコロムビアレコードに吹込み一般に發賣致しますから作曲に便なるようお作り下さい
・筆名の使用は自由ですが其の場合にも別に必ず住所姓名を明記して下さい
・〆切　四月廿日（當日逐着のものに限る）
・發表　五月上旬　本紙上
・送り先　東京市芝區田町一の十二　森永製菓株式會社「森永母を讃へる會」

賞品

一等　百圓　一名
二等　五十圓宛　二名
三等　十圓宛　廿五名
佳作　森永の菓子　名

審査員

母の日中央委員長　山田わか
詩人　與謝野晶子
文藝家　岡本かの子
詩人　西條八十

森永キャラメル

森永製菓株式會社

K-114

N12
大印滋養
るすにうやの乳母をクルミナコや乳牛
歴乳のない赤ちゃんも犬印滋養糖の入つたおつぱいで申分のない發育
藥店にあり
和光堂

販賣連鎖店募集
扇子・副子・妙味あり・自轉車・自動車・模型・紙製品・好期
安東縣自轉車商組合
東京市本郷區根津宮永町二三
太田屋團扇店
特長宮崎下合五三八番
振替東京四二三二六番

効能
歯痛と頭痛に
キキメの速いが評判の同效品は
神經痛に
大綱
よくきくと言つて ドコの藥店でも近頃繁盛！ い賣れ行です。
險より盤嚴一度 おためし下さい
本舗大阪 東京 森田製藥所
（全國の藥店にあり）
頭痛は
廿一号井出
東京日本橋

天下ご銘酒
蘭紋白雪
（電話七一四番）
台北市文村興業商會
小西酒造株式會社
新竹伊津

食中毒
ニダイモール（常備必携）
（星醫學士研究品）
日下三郎本藥株式會社
店商居島北會式株

カモ井の殺虫三品
カモ井のハイエリ紙
カモ井のミツ入ハエトリ
カモ井のキラ入ハエトリ
カモ井のハエトリ紙

皮膚病に
ハスタン
改正臺北市全圖（定價一圓）
發行所　臺灣日日新報社商事課

●曇後晴！仕事や勉強で疲れて重つた頭もノーシンで爽かに晴れます●

効力！火持！他に比類なく需要者本位で眞に經濟的です

一番クキクヨ
金鳥の渦巻かとり香

蠅
南京虫
ニダ家
退治に……キンチョールJ

曉星雙紙 (25)

田中貞太郎作
河野通勢畫

女妖 (十六)

その手は蜘蛛のやうな眞蒼を真つて三衣袋をぶた十五、六の小女の領髮を摑んでゐた。

「蜘ぐなつてことよ、おめへのために成る癖ぢやねえか、他の門口に立つて乞食をしなくつても、お組物ぐるみで、旨い物を喰つて、何の不自由もなしに今日が送れるぢやねえか、蜘ぐな」

獵石衛門は阿蛛を見るなり別蛛の傍へ小女を引きたてて往つた。

「良いお侍女が見つかりましたから、伴れてきのりました」

阿蛛は何時の間にか龍蛛の類へやつてゐた手を解いて、一方の手首を握つてゐた。

阿蛛は興味のなさそうな顔をしてゐた。

「さやうか、それで其方にあづける、よいやうにするがよい」

「へい」

獵石衛門は物足りなさそうな顔をしたが、阿蛛はそれにはとんじやくなく龍蛛の手を曳いた。

「此方へ來やれ」

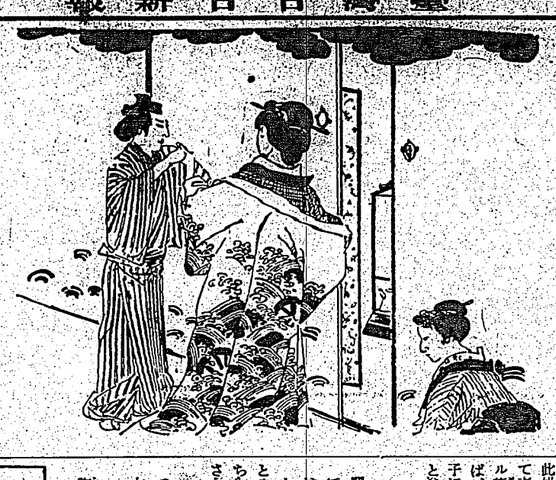

阿蛛は次の部の中へよろよろと入りかけた。龍蛛も引きずられて入つた。阿蛛の腕つたれたやうな声がした。

「おしは、もう疲労れて、居が動かね、わしを抱いて往くがよい」

その時西之系は、池の右側の水際を前へ往つてゐたが、前は植込になつて樹や樹の茂みになつてゐるので、西之系を監視してゐる子分は往けなかつた。

「其方はいけねえ、いけねえ、此方へ來るのだ、此方へ」

阿蛛は次の部の中へよろよろと入りかけた。龍蛛も引きずられて入つた。阿蛛の腕つたれたやうな声がした。

「おしは、もう疲労れて、居が動かね、わしを抱いて往くがよい」

その時西之系は、池の右側の水際を前へ往つてゐたが、前は植込になつて樹や樹の茂みになつてゐるので、西之系を監視してゐる子分は往けなかつた。

「其方はいけねえ、いけねえ、此方へ來るのだ、此方へ」

「此処には、他に女の子はをりませぬか」

「良い女の叫び声がしたが、その声はすぐ室の前であつた。それに驚いて叱りつけるやうな年とつた男の声がした。

「あれは、悪戯ではないか」

「さうでござります、獵石衛門さんでござります」

獵石にたりとたりと寄りして、印籠の上で阿蛛と抱きあつた獵石衛門が入つて來た。

「此処には、他に女の子はをりませぬか」

「良い女の叫び声がしたが、その声はすぐ室の前であつた。それに驚いて叱りつけるやうな年とつた男の声がした。

「あれは、悪戯ではないか」

「さうでござります、獵石衛門さんでござります」

獵石にたりとたりと寄りして、印籠の上で阿蛛と抱きあつた獵石衛門が入つて來た。

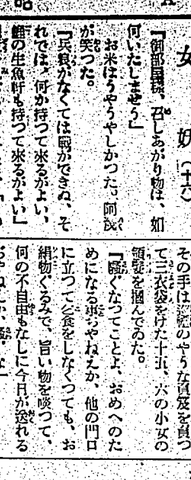

趣味と娯樂

吉屋信子は映畫界のドル箱

座談會 南國、映畫を語る (2)

荒牧 第一問題なのは矢張り獵蛛のことですね

江川 獵なる異質でなく商業政策上ストーリイを必要とするんですが、其ストーリイが纏り獵物風なものになるんでせうが矢張獵蛛が翻かしいですね それにしても獵人の生活は興味面白いさうですね

此処でこしきり獵人が話題に上つて來る、誰かが江川氏を捕へれば、首蛛氏が江川さん獵地で女の子に惚れられたら首が飛びますよと冷やかす

☆ ☆

江川 然し蛛を差し出すと問題はけりがつくさうではないですか、私は一つ獵地獵蛛の時は蛛を五、六匹提げて行きますかな

とやり返す石井さんが、江川氏をちらりと見て何か云ひ度げな悪戯さうな微笑を浮かべる

江川 (石井さんを振り返つて)石井さんは然し本人の女に似てるよ

首藤 さうだ、石井さんが獵蛛を起しても代役には獵蛛かないわけだ、昨夜大船揚で……

荒牧 大船揚の話が出る、石井さんは食指動らしく

臺灣料理の話を

荒牧 本島人の女の人の體の微妙な変化しいですね、実に綺麗だ

首藤 獵蛛

記者 台湾は獵の国だ、詩の国だ、此は誰しも内地で聞く言葉なんですが、さうですね、蕉隊人港の時、山の形や樹木が可成エキゾチックな印象を與へるんですが、上陸して見ると左程の感じも受けませんね

首藤 さうです、台北に來ても内地と殆ど同じですからね私の父が三十年前總督府に獵めてたんで私も二つ三つの時台湾に居た事があるんです

江川 料理で首藤さんは台湾色をしてるんだなあ、成る程首藤氏の顔色は薄りにも男性的だ

首藤 こちらに來る時京都の秋世から蕉隆沖で船が荒れることと、マラリアを注意おしと云はれて來たんですが、マラリアはどうなんですか

記者 マラリアの獵蛛が入る獵眞獵蛛の技術的方面からの問題獵ち

内地と臺灣とに於ける獵蛛

獵蛛の相違、光線の変化等が與ふる影響、獵眞獵蛛のこと、台湾の特殊な獵獵獵蛛が一行に與ふる不便台湾を紹介する意義ある今回の企画なる以上より獵極的の好意便宜を與へられ度きこと東京に總督府の出張所があるから獵眞獵蛛の便宜を其の獵蛛で獵決出來ないものか等

☆ ☆

江川 獵人によく喰ふさうですが、それを集めたものはないですか、伊藤樂の獵蛛上是非必要と思ふんですが

首藤 獵を減りつつあるやうです

江川 昔蛛によつて獵向が違ふんですね、松竹では、所獵吉屋信子氏手掛く所のヘロインが中心になつてゐるものが、一段受けるんです、日活の方では男が中心になるんですね、所が日活では駄目です、日活の方では男が中心にならなければ獵蛛が食ひつきませんね、此は獵蛛獵の相違によるんでせうね

荒牧 奎獵蛛に云へば現在の獵作獵には奎獵二本、獵獵二本、英雄主義的なもの一本の割合です

首藤 更に角吉屋信子大流行の世の中です

亜米利加の大恐慌を受けた大江戸獵事を例に獵蛛とスポーツマンの獵蛛が登場する

荒牧 獵蛛に云へば獵蛛獵獵獵

臺灣日日新報
日刊夕刊共百六十頁
編輯兼發行人 佐々木喜
臺北市榮町四丁目
社報新日日本社 發行所
本紙一部五錢・一ヶ月前金壹圓・參拾五錢・三ヶ月同金壹圓八拾錢・半年同金壹圓七拾錢・一年同金壹圓五拾錢・日本國內及支那地方郵稅不要
廣告料 特別一行十五字詰 壹圓 特別一行 壹圓五拾錢 記事欄入 一行 壹圓貳拾錢
電話 代表番號 三八〇〇 廣告用 三八〇四 編輯用 三八〇五 電信略號 臺灣日日
編輯 田中耕太郎 責任 全五卷

臺灣日日新報 法律學典辭

法律法律學の全領域に互る基準的知識の源泉

執筆者百四十名、各帝大公私立大學裁判所其他專門權威者を網羅す

我が法學界に於ける劃期的寄與として本辭典の出現は社會のあらゆる方面から熱誠なる歡迎を受けた。本辭典がその內容の高き學的價値と廣き實用的意義とによつて法律學の普及法律の社會化に貢獻せること多きは一般に認められる所である。茲に小肆は總索引の出來たにより全卷の完成したるを機とし江湖の要望に應へて記念特價提供をなす。

完璧なる編輯組織の下に現代日本に於ける各方面の專門權威百四十名の責任ある執筆に成り、大項目主義の採用、學的綜合の實現、實務性の顧慮等幾多の優れた特色を有する本辭典は、研究に學習に實務に當り、何人も之に據つて常に信賴するに足る基準的知識を容易に檢索し得る。現代社會生活の如何なる截面も法律の規制に接觸せざるはなく、法律・法律學に關する知識が須臾も缺くべからざるものとなれる時、專門家、實務家、學習者は固より、社會の各方面の士はこの好機を逸することなく本辭典を座右に備へらるべきである。

價格 (毎月一回配本) 特價 五圓八十錢 郵稅 七・四五 一時拂 (全卷即時配本) 特價 廿五圓五十錢 郵稅 三一・九五
發賣日 特價 三圓五十錢 郵稅 四・三〇

四六倍判平均七一〇頁 總索引三八二頁 背革角革製函入四本製本堅牢

内容見本進呈

完成記念
特價提供
特色
編輯組織の完備 法學界最高權威の完璧なる編輯組織を有し、而も往々に見る各目のみのものと異り、各專門家が親しく項目の選擇及編輯の全般に携りその精記を尽に設擇された事は本辭典の綜合的特性を實證する。
權威ある執筆者 各專門の領域に於て公私の大學・裁判所・諸官廳其他各方面の權威者を網羅し、內容の充實度に依據するに足る他的必要者、また編纂の經驗豊富の平明能く入門者にも最良の解説なるであらう。
大項目主義採用 各項目の解説は字句に對する形式的説明のみならず、特長にして巨大なる法律的思惟の全領域の中から個々の名辭・問題を抽出して之に適當な解説を與へ得ることは此大項目主義に依つてのみ可能である。
學的綜合の實現 法律の各部門が往々孤立化する傾向あるは否定し得ないが、本辭典は總ゆる特殊部門を含めて法の全領域に及ぶ全名辭・全問題を一の綜合に纏いた。これ學的見地より眞に新想的實典の名に値する。
實務性の顧慮 實務生活より遊離したる法律學は一の迷妄である。本辭典は理論的高度を維持しつつ絶く實務的側面を包藏し、總ゆる實務上の問題を盡し得るであらう。
岩波書店
東京市神田區一ツ橋 電話東京七四六一

台北支部
台北・表町
保險は安心の基……安心は長壽の基！
優れた生命保險は單なる生命の保證に止まらず それは又 素晴らしい投資の對象でもあるのです
殊に低金利の今日有利優秀を誇る…"大同の特養"の滿期利廻りを御研究下さい
新貯金讀本 無代贈呈
大同生命
本社 大阪・土佐堀

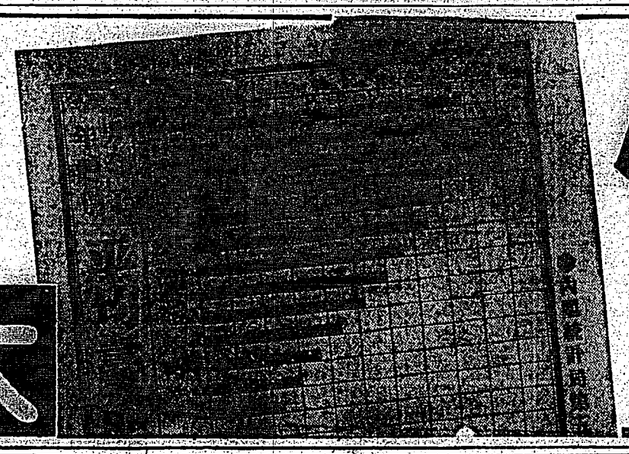

★これは最近五ケ年間の經驗に基づいて各才の人々が今後平均何年の壽命を保つかを研究發表された貴重な統計圖です
科學が我々に告げてくれたこの深い興味と暗示に富んだ無言の教訓に耳を藉しませう

くつを美とさ若
粉白利便の新最
シビラフク
化粧手間が省ける！
❶クラフビシンは特に早化粧を目的とし、白粉とクリームの兩作用を一品で兼ねた便利白粉で非常に化粧の手間が省けます。
❷クラフビシンはたゞ單なる美粧作用をするのみでなく、更に若返り効果を發揮させるため綜合ホルモンの配合に成功してをります。
❸更にクラフビシンは女學生の特樣、スポーツ女性の淡化粧又は旅行用の便宜をも考へ、特に日ヤケ肌アレを防ぐ貴重原料を配合してありますので四季の白粉として充分の効果を擧げ得ます。
ホルモンる返若て
お化粧が早く出來るはかりでなく、從來の女性ホルモンより一層効力の強い綜合ホルモンが肌から吸收されて、肌の健康と美を增進させます。
粧化ぎ急！非是に
クリームと白粉の兩作用を兼ねてゐるため、手輕に化粧が出來る便利白粉です。しかも化粧柔にの自然さ美しさは見化粧とは思はれぬ程ですから全く滿足です
シビラフク

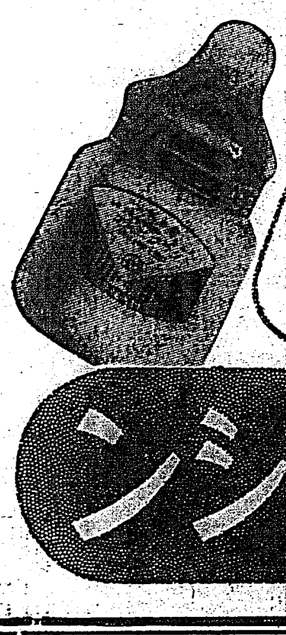

下痢
アルシリン錠は吸著作用の妙味を發揮す
アルシリン錠は藥性上所謂吸著劑にして、單なる腸管蠕動運動の抑制或は收斂のみを主作用とせる下痢止め劑に非ずして……吸著作用により下痢を誘發せしめる腸內の催炎性物質並に有害物質を、その微細なるアルシリン分子に吸著解毒し且つ腸壁を保護する特性を有す。
即ち各種の下痢は、アルシリン錠により極めて合理的に治療し得る。
【主効成分】
アルシリン錠は純炭末を純銀を以て、被覆せる銀炭末一分と塩化銀珪酸四分とよりなる無味無臭の粉末に糖衣を施せるものなり。
【適應症】
急性・慢性腸カタル、腸內異常醗酵・腐敗、細菌性下痢、食餌性中毒……
【價格】
10錠(五〇錢) 30錠(一圓五〇錢) 50錠(二圓) 100錠(三圓五〇錢) 300錠(二圓五〇錢)
有名書店にあり
アルシリン
發賣元 武田長兵衛商店 大阪市道修町
關東代理店 小西新兵衛商店 東京市本町
武田發賣品

第拾七回決算公告
臺灣商工銀行株式會社
臺灣商工銀行株式會社
臺灣興業株式會社
臺灣拓殖株式會社
臺灣電氣株式會社
臺灣瓦斯株式會社
臺灣製糖株式會社
臺灣製鹽株式會社
臺灣製藥株式會社
臺灣製麻株式會社
臺灣製油株式會社
臺灣製紙株式會社
臺灣製冰株式會社
臺灣製鐵

總選擧の取締は人權蹂躙を愼む

地方長官會議の首相訓示内容

【東京一日發】政府は二日の閣議において來る五月の地方長官會議における林首相の訓示につき協議した結果左の如き点を骨子として政府の意のあるところを強調する旨に決定した

一、今回解散の理由を闡明して眞に政府の意のあるところを國民に徹底せしめるべう努力する

一、總選擧取締りに際してはあくまで嚴正選擧の實を期すると同時に今議會において人權蹂躙に對する非難の声が高かつた事実に顧み當局者としても反省する必要がある

一、選擧に臨む政府の態度としては立憲政治の健全な發達と政黨の自覺促進を標榜し私を捨てて公に殉するの精神を以て一派一派に偏せざること

一、總選擧取締りに際しては同時に各派の間に於ける無理な競爭を防止し公明な選擧を期する為の方策を講ずること

一、國防充實の見地から國民の生活安定の為に今後の財政は一層緊縮を要すること

一、國防充實の見地から國民の生活安定の為に今後の財政は一層緊縮を要すること

政戰氣分漸く橫溢

各派選擧對策に大童

【東京一日發】突如たる議會解散による第二十回總選擧戰は一日を以て開始された、今回の解散は政黨各派にとつては全く青天の霹靂で別段たじたじなかつた抜き打ち的であつただけに各派とも何等準備の間に合はされるや早くも立候補の届出が開始されたが同時に各派では夫々選擧戰を決定し候補者の選定其他各戰の用意に大忙で政黨氣分は横溢してゐる

社大黨は早くも四十八名立候補

第一次銓衡を行つて

【東京一日發】社大黨では今回の總選擧に對して三十一日立候補者の第一次銓衡を行つた結果、早くも左の四十八名を決定發表した

社大 二 中立 四 其他 一 計 三一

三區三宅正一△長野二區野溝勝△同四區高橋小虎△東京一區河野密△同二區安部磯雄△同三區浅沼稔次郎△同四區安部茂雄△同五區麻生久△三輪寿壯△同六區鈴木文治△同七區中村高一△神奈川一區岡崎憲△同二區片山哲△群馬一區岡崎勲△同二區加藤勘△同三區原彌次郎△埼玉二區田中義一△同四區田原春次△熊本一區宮村文八△大分一區野野学△鹿兒島二區富吉榮二△島根二區松元剛三郎△同五區杉山元治郎△同六區永江一雄△同二區河合良成△岡山一區黑田寿男△廣島一區佐竹晋△同二區田中萬逸△高知一區佐竹晋記△福岡一區松本治一郎△同二區亀井貫一郎、伊藤卯四郎△同四區田原春次△熊本一區宮村文八△大分一區野野学△鹿兒島二區富吉榮二△島根二區松元剛三郎△同五區杉山元治郎△同六區西村榮一△兵庫一區河上丈太郎△同四區高橋小虎△東京一區河野密△同二區安部磯雄△同三區浅沼稔次郎△同四區安部茂雄△同五區麻生久△三輪寿壯△同六區鈴木文治△同七區中村高一△神奈川一區岡崎憲△同二區片山哲△群馬一區岡崎勲△同二區加藤勘△同三區原彌次郎△埼玉二區田中義一△同四區田原春次△熊本一區宮村文八△大分一區野野学△鹿兒島二區富吉榮二△島根二區松元剛三郎

日本主義諸團體は未だ氣乘り薄

立候補届出は僅少

【東京一日發本社特電】林内閣不信任、政、民を始め既成勢力挑戦を強調、天皇中心の国家政治確立を叫び解散を宣言して來つた日本主義諸團體は今回の總選擧に對して積極的に出馬の氣勢を示すものと見られ、日本青年黨、生産黨、皇道黨、聯盟同志會、時局協議會、日本國民同盟、国民協會、生産黨、皇道黨等が各々十名以至五名程度の候補者を押立て選擧に臨むまんとして居るが他は現在の所各團体共選擧戰に對しては態度の不統一分地盤の結如日本主義團体の不團結等の觀点より選擧戰に不熱心主義を取つてゐるからして今回の總選擧に於ては日本主義團体の動向やかなる選擧戰線は期待薄と見られて居る

【東京一日發】一日午後四時現在の立候補者の届出は左の如し

立候補届出黨派別	
民政	一八
政友	六

臨時閣議

【東京一日發】一日の臨時閣議は午前十一時二十分より首相官邸に於て開會、先づ五日の地方長官會議における林首相の訓示につき協議を行ひその大綱を決定し、次で第七十臨時議會終日に解散を断行せる政府の処置に對する各方面の批評に付き各閣僚より穏々報告あり、閣議は午後四時過ぎ散會した

お流れの重要法案

鉄の輸入税免除　鉄の輸入税免除は我が国としては異例の破格的稅で入絹、羽二重、メリヤス製品、ゴム靴、自轉車等我が国の重要輸出品に課稅したものであるが、此の稅收入は全部輸出品に還稅するとはいちよつと変なものだが此の稅收入は全部輸出入の補償に充當するといふ訳だ、メリヤスやゴム製品、自轉車製作業等の中小工業者を脅迫する結果にもなるのだが此の法案のお流れで之らの中小工業者はホッと一息ついたといふことになる

國民保健法案　次に国民保健法案が原案のまま通過するとお偉者さん連中は皆の食上げとばかり猛起になつて原案修正の猛運動を開けたが遂に一安心の形、之に引き代へ素案組合の方は斯然むくれてゐる、とかく何事も双方に合はくといふわけにはいかぬもの

百貨店法案　最後に百貨店法案だが之は一種の特別法案なので小賣業者の立場が有利になり吉場に喰いでゐる小賣業者の喝采してゐたものだが之がオヂヤンになつて小賣業者はまるで肩すかしを喰つたやうなものだ

鐵關稅免除よ

近日中假調印か

双方原案に贊成す

日蘭協定愈よ近日中假調印か

陸軍の異動發令

屏東航空支廠長は藤井航空兵中佐

【東京一日發】一日附陸軍異動發令されたが、これは主として新年度より制度の改正とこれに伴ふ新發令の成立に依るものであつてその概要は左の通りである

一、仙臺幼年學校開設

十二月一日附既に実施され明春新校舎竣工

一、新公使館附武官新設

四月一日よりエストニア及びリスア及びリスアニア公使館に武官新設

一、長官局長以下官制化

昨年八月より実施されてゐる長官局並に軍務局官制は新年度より官制化されたので同局運長は兵器本廠附を罷れ何れも專補された

一、新年度から臺灣屏東に航空支廠が新設されこれに伴ひ支廠長以下が新補された

主なるものは左の通り

第五師團司令部附　歩兵大佐　井上　政吉

補仙台幼年学校長

勇退中等學校長八名の手續進む

其他も廣範圍に亙る

今回郵便貯金利率が左の通り改正され四月一日より実施せられた、從來内地人向郵便貯金は一種類であつたが、今回は普通貯金二種六毛、特別貯金三種四毛の開きとなつた、これは郵貯及び郵便局内も本島と同半である

改正		利率
普通貯金	台内	年二分七厘六毛
特別貯金	台内	年三分七厘六毛
特別貯金	台地	年三分一厘四毛
特別貯金	蕃地	年三分四厘八毛

舊		利率
普通貯金	台内	年二分一厘六毛
特別貯金	台内	年三分四厘六毛
特別貯金	蕃地	年三分六厘八毛

郵便貯金利下

最高勞働時間

「制度を確立」

法律案を來議會に提出

【東京一日發本社特電】既報の最高勞働時間に關する法律案は今十日場の全議會に提出される模様である

蔣介石氏上海着

數日後奉化へ

【上海一日發同盟】杭州にて各地軍、政長官を集め地方事情を聽取しそれ〳〵訓令を與へた、蔣介石氏は一日午前十一時半飛行機で杭州發午後零時四十分上海が直ちに佛租界の自邸に入つた、蔣氏は數日間上海に滯在の後奉化にて當分の間靜養の筈

昭和十二年度豫算案成立

貴院本會

昭和十二年度豫算案特別會計豫算案及び追加豫算案を一括上程、林蔵同長の經過報告、關屋三郎、佐々木八十八両氏の質問あり終つて討論に入り郡田利定子、竹越與三郎氏の賛成演説が行はれ次いで採決に入り豫算報告通り全く無修で成立した

鐵關稅免除の緊急勅令を公布

大藏商工兩省が協議

【東京一日發】議會解散に依り製鉄業法に鉄の輸入税免除に關係する法律案が不成立に終つたが、右法は鉄鋼業と不可分の關係にあり且つ鉄鋼製品の上からも急遽にこれが對策を講ずる必要があるので大藏省では近く商工省側と協議の上鉄鋼税免除に關する緊急勅令を公布する模様である

英製品以外の人絹關稅引上げ

印度政廳が告示

【ニューデリー三十一日發同盟】印度政廳は現行關稅法に基きイギ

山東省主席韓復榘氏は辭職

後任は孫氏か

【濟南一日發同盟】支那側傳報に拠れば蔣介石氏の招電に接して杭州に向つた韓復榘氏は辭職し南方に驅出される事に決定した模様でその後任としては孫玉蘇氏の元山東省主席孫良誠氏が就任すると傳へられてゐる

豫算關係の法律案

對策は特別議會

【東京二十一日發】昭和十二年度總豫算及び追加豫算は既に兩院を通過成立を見たので豫算で大局上既報は少いが豫算關係の法律案が多数不成立となつたため歳入出兩面で実質上缺陷を生ずること不成立に終つた各種法案に對する對策につき二、三意見交換を遂げ午後零時二十分散會

市稅其の他可決

臺北市參事會招集

臺北市參事會は一日午後、市役所市議室に開會、市側石井市長以下助役關係課長等及び六市議會員全部出席、合流地方稅規則公布の結果により追加更正稅率並に條例改正及び設定につき審議したが、今回の參事會は、市會を開くを得ぬための臨時會の措置として招集したものである旨市長より説明あり、次の三案を戰議、原案を可決、午後二時散會した

一、臺北市市稅其の他臨時稅條例改正の件

右は鑛業稅割及び特別營業稅割が新たに加はつた為めに改正するもの、商遊興稅は在來百円の消費に對し十円の稅金が十円八十錢に增加する

二、臺北市都市計畫稅關係條例設定の件

右は特別營業稅割が加はつた外雜種稅割に於て多少の変更あり過般の通常市會に掛けられし條例は不認可となり結果、茲に改めて設立されしもの

三、市歳入追加更正豫算の件

新地方稅規則に基づき市稅の科目、歳入に追加更正を要するため、歳入に九万七千餘円を追加し更に特別營業稅割雜種稅割及び都市計畫稅等の各項に於て更正をなしたもの

以上市參事會の議決を経たので市では同日直に手続きを執り四月一日より実施の旨公告した

人事

▲伊藤清三郎氏（台湾興業株式會社常務）一日ダグラスにて帰台（於道ホテル）

▲長谷理敬氏（木材交配人）一日内地より帰社

專賣局の支局長異動

三十一日附で

專賣局では台北、台中、嘉義各支局長の異動を左の如く發表した

（嘉義支局長）　副參事　江口　操

（臨時課勤務を命ず）

（台北支局長）　書記　岡崎　寛亦

任台湾総督府專賣局副參事六等

（台中支局長を命ず）

（臨務課勤務）　書記　井出　靖

任台湾総督府專賣局副參事

（嘉義等官七等）

六級俸下賜

（嘉義支局長を命ず）

（臨務課勤務）　書記　井原　武平

（台北支局長を命ず）

（台中支局勤務）

（台中支局長を命ず）

（臨務課勤務）　技師　野本　民勝

台中支局長兼務取扱を免ず

我國に對して一時的影響か

【東京一日發】印度人絹關稅引上の我國に對する影響としては要するに本邦輸出の大半を占むる人絹約九割以上を含む織物に對し重課されたのであるから一時的影響は免れぬであらう、しかし新課稅は高級人絹織物への轉嫁を促進する一方人絹織の輸出は增加するであらうから長い眼で見れば結局大した影響はないものと見られる

社告

弊社臺灣支社長間島三男今般都合ニ依リ三月廿六日退社致候就テハ爾後一切關係無之候間此段謹告候也

尚左記ノ通リ夫々任命致從來ノ面目ヲ一新シ本島商業ノ爲メ誠實ニ奮勵致度候間何卒宜敷奉願候

昭和十二年三月

臺灣支社長　清水布知

右次長　梅田宏

臺灣支社長間島三男今般都合ニ依リ三月廿六日退社致候就テハ爾後一切關係無之候間此段謹告候也

尚左記ノ通リ夫々任命致從來ノ面目ヲ一新シ本島商業ノ爲メ誠實ニ奮勵致度候間何卒宜敷奉願候

昭和十二年三月

臺灣支社長　清水布知

右次長　梅田宏

産業公論社

各位殿

安くて丈夫な　キウトヨ　喜ばれる
鎌野の時計を記念品と御贈答品
臺北市榮町三丁目　電話八二二番
鎌野時計舗
千歳町鎌野時計舗南門支店

四季の高級飲料
クーマ冠王印船帆
下戸の御家庭の食膳に
ルービーノラシサア
製造元大阪アサシラ飲料株式會社
ASAHI INRYO CO. LTD. OSAKA-JAPAN
臺北市榮町二丁目九二七番
守田洋行

純良アイスクリーム
特製ヒカルキャンデー
臺北市榮町三丁目
ヒカル食堂本店
支店　臺北市太平町一丁目
支店　臺北市西門町一丁目
臺北市榮町二丁目

新學期に際し……
新入學生又は進級生諸君に必要な……
學校の指定辭書外參考書、ノート、文具類豐富に取揃へてあります……
臺北市榮町一丁目角　電話三〇三〇番
新高堂書店

宮内省御用達
酒界之王
菊正宗
特級　臺北　本藤商店
嘉納田商店
醸造
菊正宗は今を去る六百年前の創醸で品質の特長とする處は一般需用者の享樂的賞味に適する爲め色澤淡麗にして優雅なる獨特純粹芳烈の香氣を有し風味濃醇にして輕快滑味を覺え常に甘辛中庸を得て喉越し爽かに絶對飲み倦きをせず宿酔することなく眞に衛生的で寔に愛飲するに足る逸品であります是非御試飲御愛用の程御願ひ致します

本日夕刊共十六頁

國稅新舊稅率對照表

臺灣、貢施こゝ分財務局調査（上）

開十二年度會の總豐を通て、既に公布を見たる台國施行の諸稅令は、所謂新稅令通りであるが、今右の內所得稅以下國稅に付き簡單な摘要を掲へ、新旧稅率の比較を表示する。而その前に參考として成立公布される十二年度總督府歲計上の稅稅內容を各項目別に掲載し、即年度実行後歲額と比較すると次の如くである（單位圓◆印は所稅▲印は比較減）

租稅

	十二年度豫算額	前年度比較▲減
◇所得稅	七、九四二、五八五	四、二四二、九五九
◇地租	七、八〇八、一九五	一、五八、五四三
◇營業稅	二、六二三、六四八	一、六二、二四
◆資本利子稅	一三〇、〇一八	四、四三二
◆法人資本稅	二七八、九七六	九六、七、六三
◆相續稅	九四、〇五四	營增
◆鑛業稅	二三、九六一二	營增
（前年度は舊區稅）		
◆外貨債特別稅	一〇〇	一〇〇
◇臺銀發行稅	二三六、四三一	二四、六八四
◇砂糖消費稅	三、二〇七、〇四一	三七六、二五二
◇酒精稅	八五五、二六三	▲一、六三、六八六
◇織物消費稅	一、六四五	六四

◆揮發油稅　四六四、六二二　營增
◇關稅　二、六二七、二一一　五七四、一六二
（改正臺灣關稅令のため三六万圓減）
◇噸稅　五六、二八四　二、六二四
◇出港稅　一五、五〇三　四、四三二
◇臨時利得稅　一、七七七、九三〇　九六七、六六三
◆輸出統制稅　一、七〇五　營增
（但し臺關未了のため不成立）

次に之ら各項目につき新旧稅率を對照表示すると

國稅新舊稅率對照表

稅目	摘要	現行稅率	改正稅率
所得稅	第一種所得稅	營業所得	同
	台國に本店又は主たる事務所を有する法人	百分の五	百分の十
	台國に本店又は主たる事務所を有せざる法人	百分の十	百分の二十
	超過所得	資本金額に對し百分の一十の割合を以て算出したる金額中百分の一十の割合を以て算出したる金額	百分の四
	同百分の一十を超ゆる金額中百分の二十の割合を以て算出したる金額	百分の十	百分の二十
	同百分の二十を超ゆる金額	百分の二十	百分の四十
	清算所得	百分の五	百分の十
	臨時利得稅令に依り所得稅を課せらるゝ所得より成る金額	百分の五	百分の十
	其の他の金額	百分の二十	百分の二十
	同臨時利得稅令に依り所得稅を課せらるゝ金額中五万圓以下の金額	百分の八	百分の十
	五万圓を超ゆる金額	百分の十	百分の十
	十万圓を超ゆる金額	百分の十一	百分の十二
	五十万圓を超ゆる金額	百分の十二	百分の十四
	百万圓を超ゆる金額	百分の二十	百分の二十二
	但し營利所得稅及加算稅の合算額が所得金額の百分の二十五を超ゆるときは該超過額に相當する金額を加算稅額より控除す	百分の二十五	百分の二十二
甲種所得稅	甲種所得稅の利子	百分の四	百分の四（不課稅）
	其の他	百分の六	百分の六
	乙種所得稅	百分の七・五	百分の七・五
	第二種所得稅	百分の十	百分の十
	千二百圓以下の金額	百分の〇・五	百分の〇・五
	千二百圓を超ゆる金額（現行千五百圓以下の金額）	百分の一	百分の一
	二千圓 同 同 同	百分の一・五	百分の一・五
	三千圓 同 同 同	百分の二	百分の二
	五千圓 同 同 同	百分の三	百分の三
	七千圓 同 同 同	百分の四	百分の四
	一万圓を超ゆる金額	百分の五	百分の五・五
	二万圓 同 同 同	百分の六	百分の六・五
	三万圓 同 同 同	百分の七	百分の七・五
	五万圓 同 同 同	百分の八	百分の八
	七万圓 同 同 同	百分の九	百分の九・五
	十万圓 同 同 同	百分の十	百分の十一
	二十万圓 同 同 同	百分の十一	百分の十三
	三十万圓 同 同 同	百分の十二	百分の十五
	五十万圓 同 同 同	百分の十七	百分の二十二・五
	七十万圓 同 同 同	百分の十九	百分の二十五
	百万圓 同 同 同	百分の二十	百分の二十七・五
	二百万圓 同 同 同	百分の二十二	百分の三十・五
	三百万圓 同 同 同	百分の二十五	百分の三十三・五
	四百万圓を超ゆる金額	百分の二十七	百分の三十五
		百分の三十	百分の三十八
		百分の三十二	百分の四十一
		百分の三十七	百分の四十四
		百分の三十	百分の四十四

臺灣—對岸間の特殊貿易異變

支那人便利屋の割込多く　當業者は狼狽陳情

台北市內の有り商店主宮田、郡加その他數氏は三十一日打連れて殖産局商務課に赤田課長を訪問左の如く陳情した

便利屋の手による對岸への輸出貿易は吾々年の苦心により今日の發展を見るに至つたのであるが、最近の著しい傾向として支那商人が各大阪、神戸方面に入込み直接內地の商品を買付けンを一團非常に送つて故意し便利屋に依頼して對岸に仕向けるといふ樣な手段をとつてゐるところが台國のやつてゐる便利屋貿易といふのは先づ我々が內地から品物を引き之を大稻埕方面の本島人商人に賣渡し更に之を所謂便利屋の手に渡つて對岸へ行くといふ組織になつてゐるので之を換合から那邊されては今日までの苦心も泡となり且つ市場撹乱の恐もある、之は明かに便利屋の悪用ともいふべく當局に於かれても何とか取締の方法を講じて貰ひたい、高い見地からいへば日本商品が支那へ輸出されることに變りはないではないかといふこともいへるけれども、台灣の実狀はさう簡單に片づけられるものではない

右に對し赤田課長は便利屋貿易目體のことについても之を知何に繼續すべきかと題を研究中であるから本問題も併せて聽と研究することとしたいと回答して引取つた

臺灣農業經濟と防風林の效用

熱と水の保留、熱帶眞價を發揮

臺北帝大　白鳥博士談

（上）

臺灣農業經濟の發展は、本島の地理的條件に基づき、熱帶眞價を發揮せんとする樣な方向に進んでゐるが、本問題に關し臺北帝大の白鳥博士は左の如く語る

防風林の效果については、今更繰しく述べる必要もあるまいが、數個の実例を挙げれば、田野さんが新竹廳知事時代に防風林を奨勵して

産米の品　質を大いに向上させ、早くは現在北の三倍さえ上げたとの話を聞いた事がある。

少しの水　でも大切で、何とかして之を利用せねばならぬ事情にある訳だ、そこへ防風林の陰影をなせば內部の湿度が上がる。拓らず蝕面區の力で落ちるので風による水分の蒸發が減殺される。地中の水分の蒸發を防ぐことは、それだけ作物の成育を助けるもので、このことも熱帶の眞價發揮に関つてゐるのだらう（閲く）

温度が数　度も違つて來る。風のあたらぬ防風林の內部に温度が上がる。台湾は日本唯一の熱帶地だなどといつてゐるけれども冬になると寒風に吹きまくられて温度が下り、熱帶にのみたらず年中の間は熱帶らしくなくなつてしまう、詰まり台湾の冬は熱帶

力を弱め　て作物への被害を防いでやること、之は意外に知のことであらう、熱に台湾は冬とも強い風が吹くので防風林は最非必要である、風を弱めるといふことは、直接に作物に風を當ずに防風林によつて風の方向を上に向はしめる、詰まり主風圏を上げてやることである、次に防風林の大きな效能として見逃してはならぬことは間接に熱経濟となることだ、之はどういふことかといふに、直木で見つて風をよけることの內側と外側とでは